

## MAILLOT

Culminant à 474 mètres d'altitude la localité de MAILLOT est une commune située à 40 km environ à l'Est de BOUIRA, à 80 km au Sud-est de TIZI-OUZOU et à 90 km environ au Sud-ouest de BOUGIE.

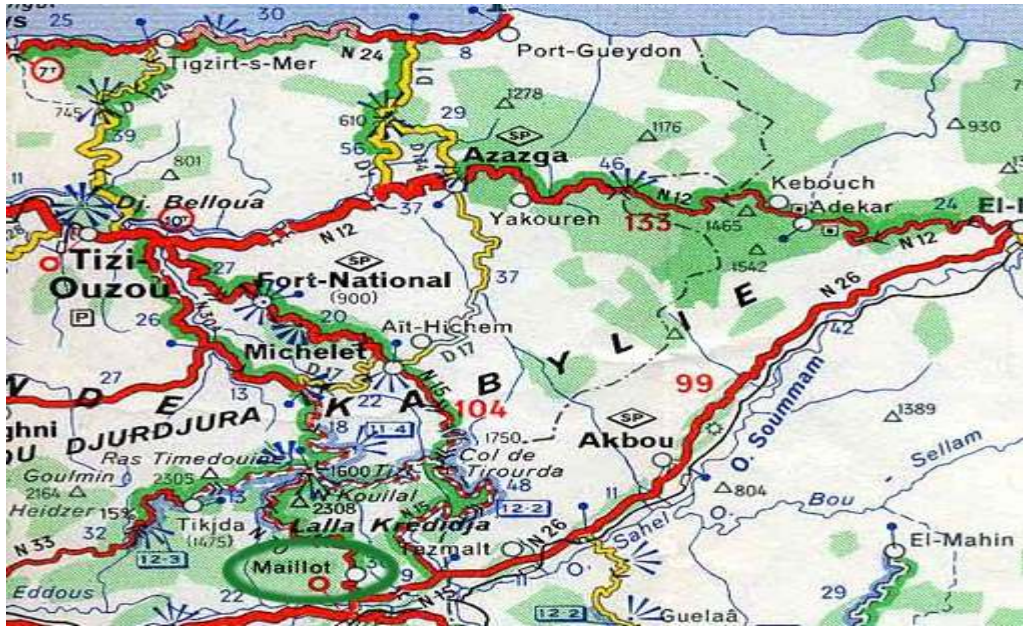

Climat méditerranéen avec été chaud.

Nom d'origine : SOUK-EL-TLETA

La commune de MAILLOT est située sur le versant méridional de la chaîne de Djurdjura couvrant une partie de la vallée de Sahel (qui s'étend de TAZMALT à PALESTRO). Elle occupe une position stratégique entre la vallée de la Soummam et la plaine de Sahel d'une part, et entre la chaîne de Djurdjura au Nord et les Hauts plateaux au Sud, d'une autre part.

**Présence turque** 🇹🇷 1515 - 1830

Durant l'occupation ottomane qui aura duré plus de trois siècles, cette région est restée insoumise tout le temps en guerre contre les Turcs, en refusant de payer les impôts, sauf pour ceux qui avaient préféré vivre dans les plaines et se soumettre aux lois de l'occupant, mais les historiens ne l'évoquent que pour parler des batailles qui s'y déroulent à l'occasion du passage des caravanes turques de Constantine à Alger.

**Présence française** 🇫🇷 1830 - 1962

Quand les Français arrivèrent en Algérie, ils trouvèrent les massifs montagneux occupés principalement par les anciennes populations du Maghreb, les Berbères, refoulés jadis par la conquête Arabe et réfugiés derrière le rempart inexpugnable de leurs montagnes.

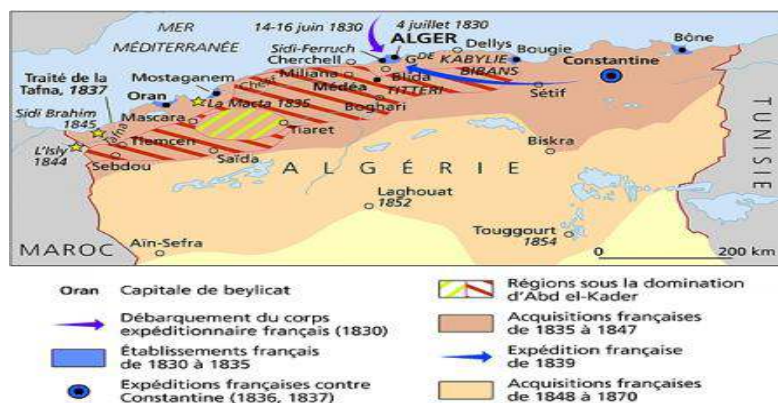

De 1830 à 1857 la conquête française occupa successivement les villes, les plaines et les montagnes, domptant tour à tour les Turcs, les Arabes et les Berbères.



Maréchal Jacques-Louis RANDON (1795/1871)  
[https://fr.wikipedia.org/wiki/Jacques\\_Louis\\_Randon](https://fr.wikipedia.org/wiki/Jacques_Louis_Randon)



Maréchal Patrice de MAC-MAHON (1808/1893)  
[https://fr.wikipedia.org/wiki/Patrice\\_de\\_Mac\\_Mahon](https://fr.wikipedia.org/wiki/Patrice_de_Mac_Mahon)

Le maréchal RANDON, gouverneur de l'Algérie, organise en 1856 et 1857 la campagne de soumission de la grande Kabylie. Quatre divisions sont mises sur pied et le 18 mai 1857, le maréchal vient prendre le commandement des trois premières divisions concentrées à TIZI-OUZOU. La première partie de la campagne amène la soumission de la tribu des BENI-RATEN le 26 mai.

Les forces françaises démarrent alors la construction du FORT-NAPOLEON, mais à quelques kilomètres de cette nouvelle forteresse, les Kabyles les plus énergiques se retranchent fortement dans le village d'ICHERIDEN.



Le 24 juin 1857, la division du général de MAC-MAHON est lancée contre la position, qui est enlevée, au prix d'un combat sanglant.

Dès lors, la France, maîtresse d'un pays où Rome seule avait pu complètement s'implanter, n'a plus eu qu'à réprimer des insurrections régionales et à poursuivre la pénétration militaire.

En **1865**, FORT-NAPOLEON reçut la visite de l'Empereur Napoléon III, qui avant de quitter le sol algérien voulut constater par lui-même les merveilles que l'armée du Maréchal RANDON avait opérées en Kabylie. En Europe la situation se dégradait et nos relations avec l'Allemagne se tendaient.

Dès le mois de juillet **1870**, les régiments de Zouaves furent appelés à faire partie de l'armée du Rhin. La place de FORT-NAPOLEON dû aussi fournir son contingent et la garnison d'occupation passa de 4 000 hommes à 472 mobiles de la côte. Ce fut une grave erreur qui devait avoir de désastreuses et terribles conséquences.



En effet depuis longtemps déjà les marabouts, surexcitaient les tribus. Dès le 11 avril **1872**, Si Mohamed Ben Chik EL-HADDAD, agent aux ordres de MOKRANI, le chef de l'insurrection, vint sur le marché des AÏT-IDJEUR déclarer au nom de dieu que le moment était venu de chasser les Français.

Tous les villages du cœur de FORT-NAPOLEON répondirent à son appel et levèrent l'étendard de la révolte. Ce fut le début des hostilités et du siège de FORT NAPOLEON. Ce siège va durer 62 jours. Une partie du fort sera investie. Le 8 mai, la ville était toujours sans nouvelles de l'extérieur.



Le 12 mai, SI-LOUNIS (qui nous était resté fidèle) avec 50 hommes d'AZOUZA parvint jusqu'au pied des remparts et remis au colonel MARECHAL une lettre du Général LALLEMAND datée du 30 avril, lui annonçant le déblocage de TIZI-OUZOU et son arrivée prochaine à FORT-NAPOLEON.

Le 24 juin, le Général LALLEMAND met en marche ses colonnes, c'était le jour même de l'anniversaire du premier combat d'ICHERIDEN en 1857. La déroute des tribus Kabyles fût complète malgré la force et le nombre d'ouvrages qu'ils avaient édifiés.

La soumission temporaire des tribus était chose acquise, et les colonnes de secours quittaient définitivement le FORT-NAPOLEON le 20 juillet **1871**.

Pendant que ces tragiques événements se déroulaient en Algérie, la France agonisait sous le pied du féroce vainqueur allemand. L'Empire croulait à SEDAN et la République était proclamée. FORT-NAPOLEON devint dès lors **FORT-NATIONAL** le 11 septembre **1871**.

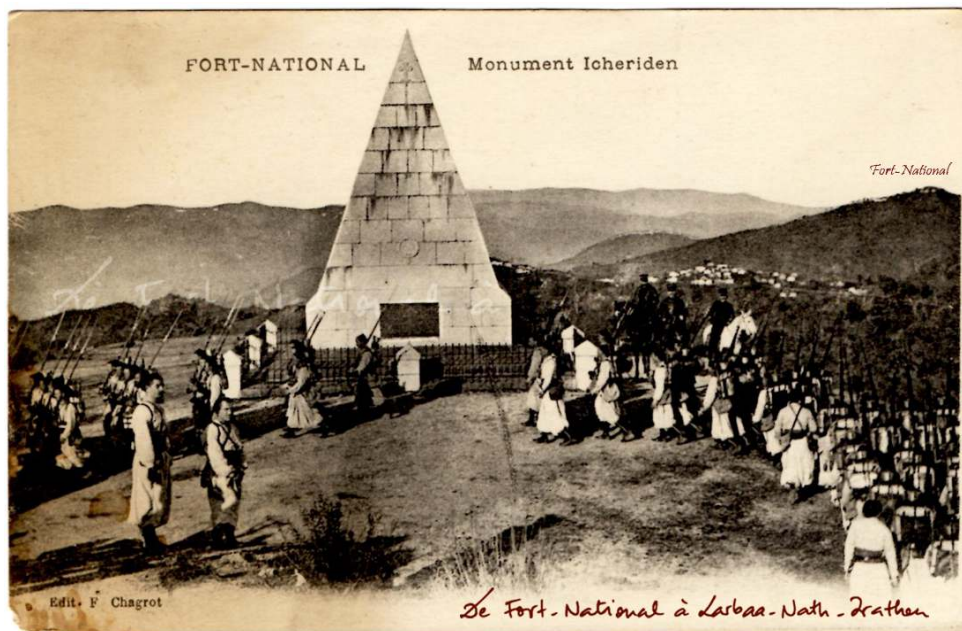

A ICHERIDEN s'élève une pyramide qui sert d'ossuaire aux nombreux soldats français tués à cet endroit en 1857 et 1871 (400 morts).

La Grande Kabylie se distingue par son altitude des régions voisines et s'étend, du Nord au Sud, de la côte méditerranéenne jusqu'aux crêtes du Djurdjura. Trois ensembles montagneux en occupent la plus grande part :



DJURDJURA

- au Nord, jusqu'à la mer, et à l'Est, les hauts massifs boisés de la Kabylie maritime, région côtière qui culmine au mont Tamgout (1 278 m), et de l'Akfadou, qui marque le début de la Petite Kabylie ;
- au Sud, la chaîne calcaire du Djurdjura, surplombant au nord-ouest la dépression DRAA-EL-MIZAN, au Sud la vallée de l'oued Sahel-Soummam, et culminant au Lalla-Khadidja, plus haut sommet de l'Atlas tellien (2 308 m) ;
- entre les deux, bordées au Nord par le bassin du Sebaou, jouxtant le Djurdjura au Sud-est, profondément entaillées par de nombreuses gorges, les montagnes anciennes du massif de l'Agawa, le plus densément peuplé, avec huit cents mètres d'altitude moyenne. C'est là que se trouvent TIZI-OUZOU principale ville de Grande Kabylie, et FORT-NATIONAL, centre urbain le plus élevé de la région, à environ mille mètres d'altitude.

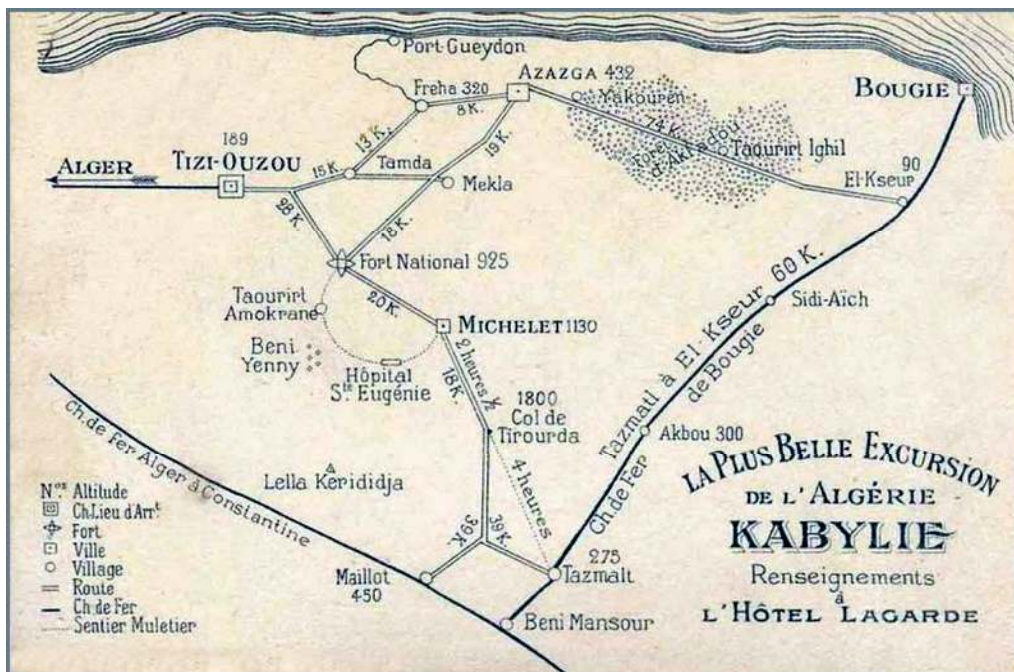

Le territoire de la Grande Kabylie recouvre aujourd'hui la région de TIZI-OUZOU et une partie de celles de BOUIRA et ROCHER-NOIR (devenu BOUMERDES).

Les expressions de « Haute Kabylie » ou de « Kabylie du Djurdjura » sont souvent employées comme synonymes de « Grande Kabylie », l'une ou l'autre de ces appellations pouvant aussi désigner, plus spécifiquement, la partie située au sud du SEBAOU. Les franges méridionales de la région, au Sud du Djurdjura, autour de la vallée de l'oued Sahel, peuvent être considérées comme un ensemble à part, distinct des Grande et Petite Kabylies et centré sur la ville de BOUIRA.

Vers l'Est, le ligne s'abaisse progressivement et vient se terminer à l'entrée du col de TIROURDA (1 750 m). En arrière de cette chaîne se détache le pic de LALLA-KHEDIJA, dont la vue d'ensemble est mieux appréciée dans la vallée de la SOUMMAM entre MAILLOT et BENI MANSOUR, ou sur l'immense plateau qui s'étale des deux côtés de la ligne de chemin de fer entre BENI-MANSOUR et BIOUTRA.





**MAILLOT** (Source ANOM) : SOUK-EL-TLETA, situé sur le territoire de la tribu de M'CHEDALLAH (commune mixte de BENI-MANSOUR/MAILLOT) prend le nom de MAILLOT par décret du 28 juillet 1881 ; le périmètre urbain du centre de population est constitué par arrêté du 11 juillet 1882.

Le centre, avec le douar M'CHEDALLAH, est érigé en commune par arrêté du 30 novembre 1956, dans le département de Grande-Kabylie.

Le nom de MAILLOT est intimement lié aux succès notables de la lutte qui dut être menée en Algérie contre le paludisme. Ce médecin militaire, né à Briey (Meurthe et Moselle) en 1804, mort à Paris en 1894, introduisit en Algérie l'usage courant de la quinine.

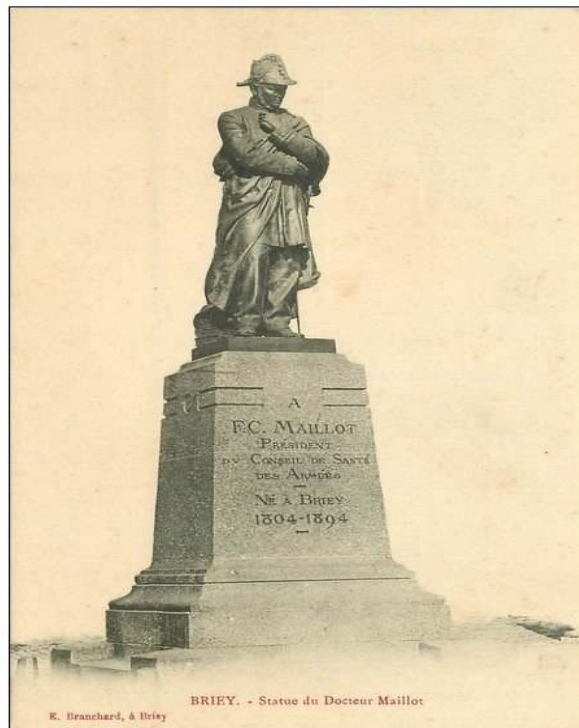

On sait aussi la portée de son rôle, les heureux résultats de son action, de son dévouement sans limites. Sa mort ne laissa pas les Algériens indifférents. De nombreux témoignages le prouvèrent. C'est ainsi que le nom de MAILLOT fut donné également, durant la guerre 1914-1918, à l'hôpital militaire du dey.

En 1895, on ouvrit à ALGER une souscription en vue d'élever un monument à la mémoire du grand médecin.

#### **Création du centre en 1881**

Le choix fut porté sur SOUK-EL-TLETA à IGHIL BOUMLIL de la tribu d'IMCHEDALLEN qui a accueilli le centre de surveillance des BENI-MANSOUR en 1881. Ce lieu d'implantation a été décidé par rapport à sa position sur « *les hauteurs avec un climat plus sain que la plaine* ».



En effet pendant l'insurrection de 1871, le bordj des BENI-MANSOUR où cantonnait une garnison d'une centaine d'hommes, sous le commandement du capitaine MAS, fut assiégé pendant 52 jours, du 7 avril au 28 juin, jusqu'à l'arrivée des renforts militaires de Constantine et d'Aumale. De plus des attaques répétées des Kabyles insurgés, le manque d'eau fut une des plus grandes difficultés de la défense. Il fallait, en effet, s'en procurer coûte que coûte pour survivre. Pour cela il fallait déjouer, pendant la nuit, la vigilance de l'ennemi qui bloquait le poste et se ravitailler à l'oued Sahel, à 300 mètres de distance.

Ces événements ont montré alors combien cet édifice stratégique était fragile et peu adapté à la défense et son efficacité réduite laissait à penser qu'il fallait réfléchir au transfert de ce dernier vers un site plus approprié.

Dès le début de 1875, une opération d'exploration fut menée par une équipe de militaires et après étude, le choix fut porté sur SOUK-EL-TLETA à IGHIL-BOUMLIL de la tribu de M'CHEDALLAH qui a accueilli le centre de surveillance de BENI-MANSOUR en 1881 et où fut édifié en parallèle le nouveau village colonial sur une superficie de 370 hectares.

Pour l'implanter, il fallait procéder à une opération d'expropriation. L'administration a indemnisé les chefs de tribus des douars qui vivaient misérablement sous les tentes. C'est ainsi que fut créé le village de colonisation sur les terres à l'abandon des OULED-BRAHIM, fraction importante faisant partie des douze tribus de la tribu précitée.

Ce site a été choisi pour sa position stratégique ; il présente des conditions idéales pour abriter le centre de surveillance militaire et aussi pour servir de terrain d'assiette pour l'implantation d'un centre de colonisation :

- Altitude 450 m : surveillance favorable ;
- Climatologie : hiver doux et été clément ;
- Topographie des sols : Terrain non marécageux (le risque du paludisme qui sévissait à cette époque dans la région est moindre) et les sols non inondables ;
- Alimentation en eau potable réalisable ;
- Potentialités agricoles importantes (plaines irriguées de l'oued Sahel).



Pendant la même année, le 2 juillet 1881, SOUK-EL-TLETA a troqué son nom pour celui de MAILLOT et ce conformément au décret du président de la République Jules GREVY qui, sur proposition du Conseil Général du département d'Alger, dans la séance du 3 mai 1881, en vue de donner à des villages nouvellement créés en Algérie le nom du docteur MAILLOT, pour perpétuer le souvenir des services rendus à la colonisation par cet ancien inspecteur du service de santé des armées, avait décrété : «Le village de SOUK-EL-TLETA situé sur le territoire de la tribu M'CHEDALLAH, département d'Alger, portera à l'avenir le nom de MAILLOT ».

A cette occasion, l'épouse du médecin MAILLOT, Madame Catherine-Pauline CLABECQ, avait offert au nouveau village le buste de son mari qu'elle avait sculpté pour être exposé sur sa place publique.



Les premiers colons commencèrent à rejoindre le nouveau centre de colonisation le 20 octobre 1882. Sur 50 familles prévues, 11 seulement sont arrivées. Et depuis, ce fut un va-et-vient incessant de colons qui sillonnèrent la région pour prospector les terres fertiles, et surtout chercher des vignobles prospères. La majorité des postulants a vite découvert que la région n'est pas à vocation viticole, ce qui a dissuadé plus d'un à y prendre pied.

MAILLOT était d'abord chef-lieu de commune, puis en 1890, il devint commune mixte qui s'étend sur un grand territoire composé de plusieurs douars :

- A l'Est : AGHBALOU, ATH-HAMDOUN, BELLIL, TIKSIRIDENE, CHORFA, OUAKOUR;
- A l'Ouest : ATH-AISSI, EL-KSAR, ATH-YELLA ;
- Au Sud : SEBKHA; ATH MANSOUR ;



La première constitution de l'état-civil fut réalisée en 1890 par le moyen de l'arbre généalogique élaboré pour chaque famille habitant dans le territoire de la commune et suite à une déclaration de l'un des sages de chaque fraction, les personnes natives avant cette année, vivantes ou décédées, ont été inscrites sur les registres de l'état-civil signés et paraphés par Josef Lucien JORDAN, Administrateur et premier officier de l'état-civil de la commune de MAILLOT.

#### **COMMUNE MIXTE**

La commune mixte de BENI-MANSOUR est créée par arrêté gubernatorial du 1<sup>er</sup> décembre 1880. Elle change de nom pour prendre le nom de son chef-lieu, MAILLOT, par arrêté gubernatorial du 27 octobre 1924.

Si vous souhaitez en savoir plus sur les conditions sanitaires d'alors, je vous invite à lire ce lien :

<https://gallica.bnf.fr/ark:/12148/bpt6k6112818s/f1n184.pdf>

Les Communes mixtes ont été supprimées par arrêté du 30 novembre 1956.

La commune mixte, qui a donc existé de 1880 à 1956 sous deux noms successifs, couvre une superficie de 102 716 hectares, et se place à une altitude de 450 mètres. Elle a été créée sur les hauteurs, en plein centre de la Kabylie, et symbolise la volonté d'implanter un centre de colonisation.



En 1937, à l'occasion d'un rapport de l'administrateur sur l'alimentation des indigènes, on apprend que la commune mixte comprend 33 287 habitants indigènes, répartis en 5 969 familles, dont 1 299 familles très pauvres ; toutes sont sédentaires, la plupart habitant des maisons en pisé. La production principale est l'olive, les figuiers et les pêchers sont secondaires ; l'orge est la céréale la plus cultivée ; seuls des chèvres et des moutons sont élevés.

Il s'agit par conséquent d'une commune mixte assez pauvre, comme il en existe beaucoup dans les régions montagneuses de la Kabylie, mais suffisamment importante pour être dotée d'un hôpital auxiliaire.

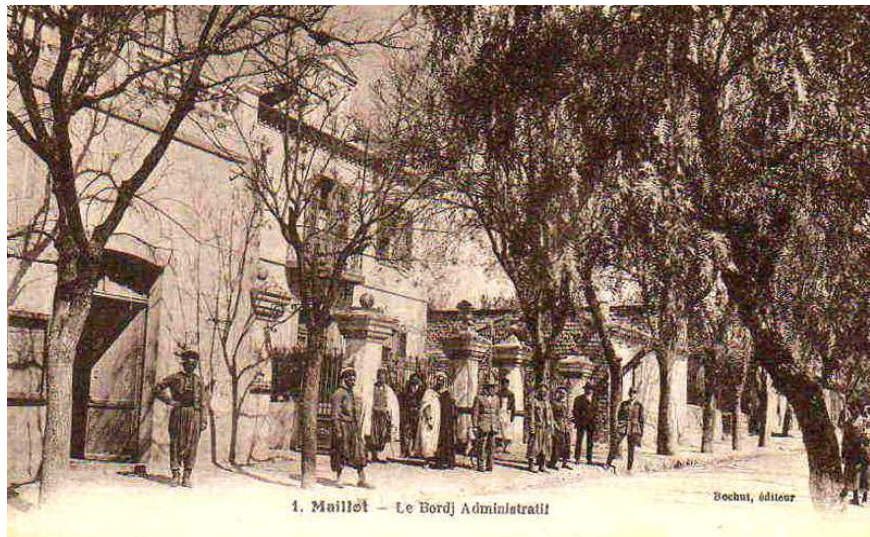

La Commune Mixte de BENI/MANSOUR, créée par Arrêté gouvernemental du 1<sup>er</sup> décembre 1880 était composée, en 1902, comme suit :

**TOTAL = 22 203 habitants dont 433 européens - Superficie : 102 685 hectares.**

- **MAILLOT (SOUK-EL-TLETA)** centre : 368 habitants dont 256 européens - Superficie : 1 740 hectares ;
- **ADJIBA (ou EL-ADJIBA)**, hameau et fermes : 177 habitants dont 177 européens - Superficie : 71 hectares ]
- **COL-des-PINS** hameau : 177 habitants dont 177 européens ]
- **EL-ESNAM**, hameau : - Superficie : 1 138 hectares ]
  
- **AGHBALOU (BENI-KANI)**, douar : 3 906 habitants - Superficie : 6 538 hectares ;
- **AHL-EL-KSAR**, douar : 2 810 habitants - Superficie : 25 486 hectares ;
- **BENI-MANSOUR**, douar : 1 544 habitants - Superficie : 9 725 hectares ;
- **M'CHEDALLAH**, douar : 4 097 habitants - Superficie : 14 049 hectares ;
- **OUAKOUR (BENI-OUAKOUR)**, douar : 1 481 habitants - Superficie : 2 740 hectares ;
- **SEBKHA**, douar : 1 118 habitants - Superficie : 13 016 hectares
- **TACHACDIT (BENI-YALA-CHERAGA)**, douar : 2 885 habitants - Superficie : 13 886 hectares ;
- **TIGHEREMT (BENI-YALA)**, douar : 2 846 habitants - Superficie : 1 138 hectares ;
- **TIKSIRIDEN (CHEURFA)**, douar : 1 404 habitants - Superficie : 1 820 hectares.

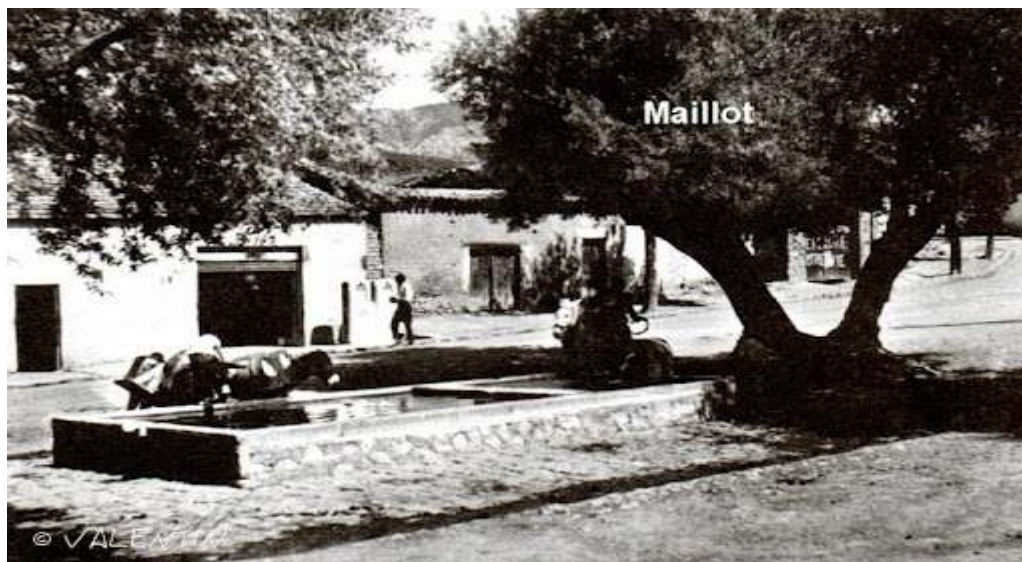



**ETAT-CIVIL**

- Source : ANOM -

SP = Sans profession

**BENI-MANSOUR :**

- 1<sup>er</sup> mariage : (18/02/1864) M. GUILLAUME Paul (*Commis natif du Vaucluse*) avec Mlle SCHMITH Angélique (SP native d'Alger) ;
- 1<sup>ère</sup> naissance : (07/04/1866) de LAURENT-DIT-LAPOQUE Berthe (*Père Commerçant*)
- 1<sup>er</sup> décès : (15/04/1867) de MOINEL Joseph (*27ans, Lieutenant natif des Vosges*) ;

**MAILLOT :**

- 1<sup>ère</sup> naissance : 09/02/1884) de BARET Maillot (*Père Entrepreneur TP*) ;
- 1<sup>er</sup> mariage : (25/08/1884) de M. ROUMIEU Eugène (*Conducteur natif Sétif-Algérie*) avec Mlle METAYER Louise (SP native de la Vienne) ;
- 1<sup>er</sup> décès : (31/08/1884) de MARCELLIN Pierre (*56 ans, Cultivateur, natif Hautes Alpes*) ;

**Les premiers DECES relevés :****BENI-MANSOUR :**

- 1867 (16/09) de BLACHIER François (*19 ans, Soldat natif Ardèche*). Témoins MM. FRABOULET et BAILLON (*Militaires*) ;
- 1867 (16/09) de CHAPPELIER Marie (*31ans, native du Gard*). Témoins MM. VIVES (*Briquetier*) et CORPEL (*Militaire*) ;
- 1867 (18/09) de VERON Paul (*22ans, Soldat natif de Charente*). Témoins MM. FRABOULET et BAILLON (*Militaires*) ;
- 1867 (18/09) de SALLES Aimé (*25ans, Médecin natif Meurthe*). Décédé à l'hôpital d'Aumale ;
- 1867 (24/09) de FOUCAULT Georges (*23ans, Soldat natif Yonne*). Témoins MM. FRABOULET et BAILLON (*Militaires*) ;
- 1867 (25/09) de AUCAPITAINE Marie (*25ans, Lieutenant natif de Charente*). Témoins MM. ROBEIN (*Officier*) et PHILIPPE (*Directeur école*) ;
- 1868 (20/01) de LAPOQUE Henry (*7mois*). Témoins MM. PROVOST (*Officier*) et PHILIPPE (*Directeur école*) ;
- 1868 (04/03) de CORVETTO François (*65ans natif Italie*). Témoins MM. PROVOST (*Officier*) et PHILIPPE (*Directeur école*) ;

**MAILLOT :**

- 1884 (23/10) de AUBANEL Etienne (*47 ans, Cultivateur natif Vaucluse*). Témoins MM. BERT Alexandre (*Cultivateur*) et PIC Xavier (*Boulangier*) ;
- 1884 (31/10) de MONTEILLET Antoine (*50ans, Cultivateur natif Puy de Dôme*). Témoins MM. GAILDRAU Pierre et VEYSSERE Joseph (*Cantonnier*) ;
- 1884 (19/12) de BAIMA Bartholoméo (*33 ans, manoeuvre natif ITALIE*). Témoins MM. BARTINE B et PEDRETTI R (*Manœuvres*) ;
- 1885 (12/01) de SCATIZZI Jorne (*26 ans natif ITALIE*). Témoins MM. CREMONUIRE Louis (*Tailleur pierres*) et BARBE Pierre (*Médecin*) ;
- 1885 (24/05) de FEMENIAS Marie (*42 ans, native ESPAGNE*). Témoins MM. NEGROTT Antoine (*Voiturier*) et REGOLINI S (*Mineur*) ;
- 1885 (15/06) de CONSOL Auguste (*23 ans, natif du Doubs*). Témoins MM. BRACCO Georges et ROSA Antoine (*Terrassiers*) ;
- 1885 (19/07) de PIC Marie (*16 ans, native Vaucluse*). Témoins MM. ROQUEMAURE M (*Cultivateur*) et MORLA Jean (*Maçon*) ;
- 1885 (20/07) de SEBASTIEN François (*1 mois*). Témoins MM. MIGEON Jean et LACROIX J. Baptiste (*Tâcherons*) ;
- 1885 (22/07) de ZAPPONI Marie (*4 mois*). Témoins MM. LAURENT Pierre (*Employé*) et GAMDON Théodule (*Tâcheron*) ;
- 1885 (26/07) de FORESTO Casimir (*4 mois*). Témoins MM. OLIETTE François et PORR Noël (*Maçons*) ;
- 1885 (08/08) de GRANDVEAUX Léonard (*42ans, natif Dordogne*). Témoins MM. MARIANI Joseph (*Cordonnier*) et VEYROUCHE L (*Terrassier*) ;
- 1885 (21/08) de MARIE (*15 mois*). Témoins MM. COURTERELLI Félix (*Journalier*) et SCOLARIO Jules (*Maçon*) ;
- 1885 (23/08) de GASSIER J. Baptiste (*47ans, natif Provence*). Témoins MM. BLONDEAU H (*Briquetier*) et LEGRANDE Pierre (*Menuisier*) ;
- 1885 (26/08) de LAUGIER Emile (*26 mois*). Témoins MM. LEGRANDE Pierre (*Menuisier*) et JUSTE Louis (*Maçon*) ;
- 1885 (12/09) de GRANDVEAUX née VARACHE Mariette (*51ans native Charente*). Témoins MM. LEGRANDE P (*Menuisier*) et AFFRE M (*G-champêtre*) ;
- 1885 (01/10) de ROQUET Marie (*19 ans native Vaucluse*). Témoins MM. VIAL Louis (*Cultivateur*) et SANTENAC François (*Boulangier*) ;
- 1885 (07/10) de ROSSI Innocent (*36ans, Terrassier, natif ITALIE*). Témoins MM. PAZZINI Marc et ROSENTHAL Armand.
- 1885 (28/10) de ROUMIEU Auguste (*2 mois*). Témoins MM. AÏTELLI Dominique et FAURE J. Baptiste (*Gendarmes*) ;
- 1885 (22/11) de ALBERICI Théodoro (*23 ans natif ITALIE*). Témoins MM. SPERONI Giovanni et REGNIER Joseph (*Terrassiers*) ;
- 1886 (06/03) de GUEMAR Auguste (*40 ans, Charbonnier*). Témoins MM. CALMELS Paul et RICHY François (*Gendarme*) ;
- 1886 (02/04) de THIRIAT M. Jeanne (*2 jours*). Témoins MM. THIRIAT J. Baptiste (*Cultivateur*) et LEPAGE René (*G-forestier*) ;
- 1886 (17/04) de LAMY Marcel (*14 mois*). Témoins MM. AÏTELLI Dominique (*Gendarme*) et MANNY Henri (*Secrétaire*) ;
- 1886 (23/04) de VANNIER Gustave (*2 heures*). Témoins MM. BABILEE William (*Médecin*) et MANNY Henri (*Secrétaire*) ;
- 1886 (10/05) de EMMANUEL (*42 ans, Italien*). Témoins MM. RICHY François (*Gendarme*) et BABILEE William (*Médecin*) ;
- 1886 (12/05) de MARTINIE Gabriel (*56 ans, Cultivateur natif Corrèze*), décédé à l'hôpital AKBOU ;
- 1886 (23/07) de VIALIN Michel (*72 ans natif Isère*). Témoins MM. JUSTE Louis (*Maçon*) et BUISSON Joseph (*Cultivateur*) ;
- 1886 (29/07) de MARTIN Joséphine (*9 ans*). Témoins MM. BUISSON Joseph (*Cultivateur*) et GAILLARD Silas (*G-forestier*) ;
- 1886 (03/08) de CONTE Joséphine (*6 ans, native Alpes de Hte Provence*). Témoins MM. LEHELLE Louis et BUISSON Joseph (*Cultivateurs*) ;
- 1886 (11/08) de THINARD (*62 ans, maçon natif Creuse*). Témoins MM. BROUSSE Antoine et MACARY Jean (*Tailleurs de pierres*) ;
- 1886 (16/09) de LE-GLOANEC Ernest (*7 mois*). Témoins MM. ELIAS Elysée (*Docteur*) et BECHET Louis (*Secrétaire*) ;
- 1886 (12/10) de PERRIN Adolphe (*6 ans natif Vosges*). Témoins MM. ELIAS Elysée (*Docteur*) et CASANOVA Jean (*Cultivateur*) ;
- 1886 (14/10) de THIRIAT M. Joséphine (*21 mois native Vosges*). Témoins MM. PIC Xavier (*Cultivateur*) et BRASCHI Edmond (*Employé*) ;
- 1886 (26/10) de LHENRY Jacques (*51 ans, Garçon-café, natif Saône et Loire*), décédé à l'hôpital de Fièvre palustre ;
- 1886 (31/10) de BOCHUT Louise (*4 ans native Hte Savoie*). Témoins MM. ELIAS Elysée (*Docteur*) et BRASCHI Edmond (*Employé*) ;
- 1886 (01/11) de THIRIAT Alphonse (*6 mois*). Témoins MM. TOUSSAINT Emile et BERLAN Paul (*Cultivateurs*) ;
- 1886 (09/11) de BOUZELI Marianne (*6 mois native Alger*). Témoins MM. BERT Alexandre et GUILY Jules (*Cultivateurs*) ;

1886 (11/11) de MARTIN Pierre (4 ans natif Akbou-Algérie). Témoins MM. CHAZOT Louis et VERT Louis (Cultivateurs) ;  
 1886 (28/11) de MANGIN Marie (52 ans native Vosges). Témoins MM. ELIAS Elysée (Docteur) et TROJANI Louis (G-forestier) ;  
 1886 (15/12) de TESTON Daniel (24 ans natif Gard). Témoins MM. BRASCHI Edmond (Employé) et JUSTE Louis (Maçon) ;  
 1886 (31/12) de BROUSSE M. Louise (15 jours). Témoins MM. ELIAS Elysée (Docteur) et GAILLARD Silas (Secrétaire) ;

**Années :** 1887 1888 1889 1890 1891 1892 1893 1894 1895  
**Décès :** 21 7 6 14 10 abs 8 10 abs...

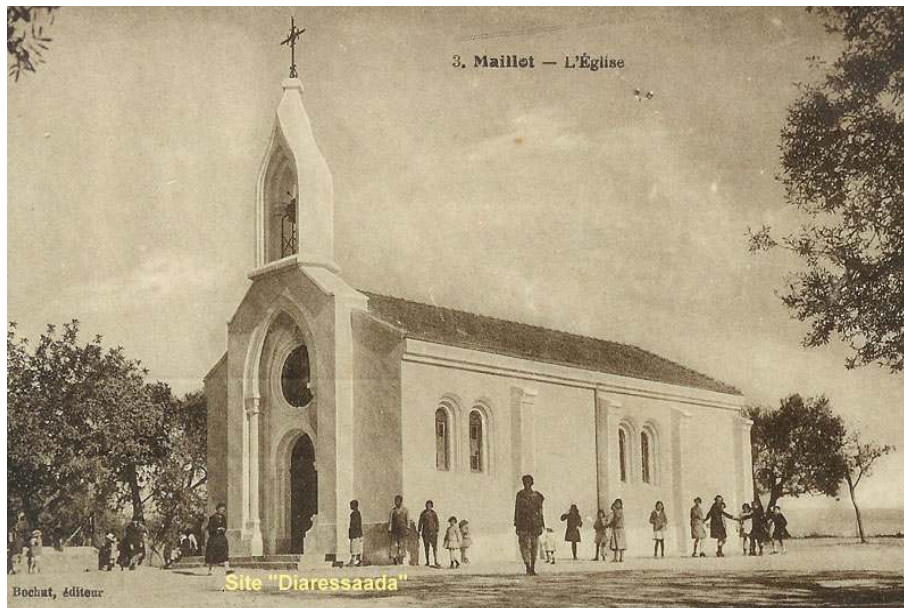

#### Les MARIAGES relevés :

##### BENI-MANSOUR :

1865 : Registre manquant ;  
 1866 (19/04) M. GALLAUD Joseph (Cultivateur natif du Gard) avec Mlle LUTZ Catherine (SP native d'Alsace) ;  
 1867 à 1876 : Registres absents,  
 1877 (19/04) M. SABLON Memie (Employé natif de la Marne) avec Mlle BARRAUD Joséphine (SP native du Jura) ;

##### MAILLOT :

1887 (18/06) de MAURET Valentin (G-forestier natif Charente) avec Mlle RAINE Nehomie (SP native de Charente) ;  
 1889 (18/06) de PERDRIAUX J. Baptiste (Cultivateur natif Charente) avec Mlle CHALET Laure (SP native de Charente) ;  
 1889 (16/11) de CHASTANET Antoine (Cultivateur natif Corrèze) avec Mlle BURGALAT M. Louise (SP native de Hte Garonne) ;  
 1889 (16/11) de DE-BIGAULT-DE-CASANOVE Charles (Administrateur natif Alger) avec Mlle POUY Françoise (SP native Médéa-Algérie) ;  
 1889 (23/12) de LULSDORFF Emile (Employé natif Puy de Dôme) avec Mlle LAURENT DIT LAPOQUE Marie (SP native Aumale-Algérie) ;  
 1890 (22/05) de DUBOIS Louis (Cultivateur natif Hte Saône) avec Mlle JAVALOYES Marie (SP native ESPAGNE) ;  
 1890 (21/06) de MONTEILHET Gabriel (Forgeron natif Puy de Dôme) avec Mlle VANNIER M. Rose (SP native du Jura) ;  
 1891 (18/04) de GIRAudeau Jules (Cultivateur natif Charente) avec Mlle COMTE Mathilde (SP native Alpes de Hte Provence) ;  
 1892 (07/01) de (Veuf) GORSE Antoine (Cantonnier natif Corrèze) avec Mlle THIRIAT Marie (Ménagère native des Vosges) ;  
 1892 (05/03) de JUSTE Paul (Maçon natif Alger) avec Mlle PIC Julie (Ménagère native du Vaucluse) ;  
 1893 (12/06) de THUILLET Louis (Porteur contraintes natif Meuse) avec Mlle POMMERT Jeanne (SP native Hte Saône) ;  
 1893 (05/08) de THIRIAT J. Baptiste (Cultivateur natif des Vosges) avec Mme (Vve) BUTON Joséphine (Ménagère native Vendée) ;  
 1894 (26/02) de LUCAS Pierre (G-forestier natif Deux Sèvres) avec Mlle ROUJA Guillaumette (Cuisinière native Hte Garonne) ;  
 1894 (10/03) de LATRILLE Alphonse (Employé CFA natif Htes Pyrénées) avec Mlle BOCHUT Marie (SP native Hte Savoie) ;  
 1894 (18/06) de MAURY Anselme (Boulangier natif Bougie-Algérie) avec Mlle CHASTANET Hélène (SP native du Tlélat-Algérie) ;

#### Les NAISSANCES relevées :

(Profession du Père)

(1886) BERLAND Jean (Cultivateur) ; (1887) BERLAND Marcel (Cultivateur) ; (1889) BIENVENU Hélène (Cultivateur) ; (1889) BIZE Paule (Employé) ; (1888) BOCHUT J. Michel (Cultivateur) ; (1889) BOCHUT Judith (Cultivateur) ; (1886) BOISSIER Louise (Débitant) ; (1889) BOISSIER Marguerite (Limonadier) ; (1889) BOZELLI Alphonse (Maçon) ; (1886) BROUSSE M. Louise (Entrepreneur) ; (1885) BUSTICO Jean (Maçon) ; (1887) CHASTANET Antoinette (Cultivateur) ; (1888) CLOUVEL Gabriel (G-champêtre) ; (1891) CLOUVEL Louise (Menuisier) ; (1885) CORNETTI Lucie (Mineur) ; (1890) CUNIN Adolphe (Briquetier) ; (1886) CUNIN Pierre (Briquetier) ; (1891) DE-TONNAC-DE-VILLENEUVE Mathieu (Administrateur) ; (1891) DUBOIS Antoine (Cultivateur) ; (1894) DUPONT Lucien (Forestier) ; (1889) FORNIER Edouard (Cultivateur) ; (1885)



FORNIER Félix (*Cultivateur*) ; (1887) FORNIER Isidore (*Cultivateur*) ; (1891) FORNIER Léonie (*Cultivateur*) ; (1891) FRANCON Berthe (*Cultivateur*) ; (1887) FRANCON Eugène (*Cultivateur*) ; (1886) FRASSATI Michel (*Cultivateur*) ; (1888) FRASSATI Pascal (*Cultivateur*) ; (1885) GUIDONI Jacques (*Employé*) ; (1894) GUILLOUD Alexandre (*Gendarme*) ; (1887) GUILY Jean (*Limonadier*) ; (1891) GIULY Jeanne (*Limonadier*) ; (1894) HERAULT Marguerite (*Cultivateur*) ; (1890) JUSTE Catherine (*Maçon*) ; (1891) JUSTE Louis (*Maçon*) ; (1894) LABORIE Emilie (*Cantonnier*) ; (1891) LAGIER Jean (*Cultivateur*) ; (1885) LAMI Marcel (*Négociant*) ; (1886) LAMY Adenar (*Cultivateur*) ; (1891) LAURENT DIT LAPOQUE Georges (*Cultivateur*) ; (1891) LE-CLOANEC Jeanne (*dcd*) ; (1884) LONG Albert (*Cultivateur*) ; (1894) LOUNICI Sedda (*Gendarme*) ; (1886) MAILLOT Eugène (*Boulangier*) ; (1886) MARIANI Marie (*Gendarme*) ; (1886) MARTIN François (*Cultivateur*) ; (1885) MASIGNOTTI Marie (*Chef chantier*) ; (1888) MASSON Jean (*Cultivateur*) ; (1894) METAYER Louise (*Cultivateur*) ; (1887) MICHEL Berthe (*Peintre*) ; (1889) MONACELLI Octavie (*Carrier*) ; (1887) MONOURY Louise (*Employé*) ; (1889) MONOURY Pierre (*Employé*) ; (1891) MONTES Antoinette (*Cultivateur*) ; (1890) MORET Jean (*G-forestier*) ; (1887) NOËL Elisa (*Employé*) ; (1885) PAOLI Irénée (*Négociant*) ; (1888) PITAVIN Alphonse (*Cultivateur*) ; (1891) PROT Paule (*G-forestier*) ; (1889) PROT René (*G-forestier*) ; (1885) PUECH Célestin (*Maçon*) ; (1888) PUECH Henri (*Maçon*) ; (1885) ROQUEMAURE Muraire (*Cultivateur*) ; (1894) ROUMIEU Antoinette (*Cultivateur*) ; (1885) ROUMIEU Auguste (*Cultivateur*) ; (1890) ROUMIEU Léon (*Cultivateur*) ; (1886) ROUMIEU Louis (*Employé*) ; (1884) RUEZ Charles (*Cultivateur*) ; (1890) RUEZ Charlotte (*Cultivateur*) ; (1891) RUEZ Louise (*Cultivateur*) ; (1889) RUEZ Marie (*Cultivateur*) ; (1887) SABATIER Jules (*Cultivateur*) ; (1885) SEBASTIEN François (*Mineur*) ; (1886) THIRIAT Alphonse (*Cultivateur*) ; (1886) THIRIAT M. Jeanne (*Cultivateur*) ; (1886) VANNIER Gustave (*Cultivateur*) ;

**NDLR** : Beaucoup de registres n'ont pas été mis en lignes par le site Anom.

Si l'un des vôtres n'est malheureusement pas mentionné, je vous recommande de procéder comme suit :

-Après avoir accédé à google vous devez alors inscrire anom algérie, (vérifiez que vous êtes bien sur Algérie)

-dès lors que vous êtes sur le site anom vous devez sélectionner MAILLOT sur la bande défilante.

-Dès que le portail MAILLOT est ouvert, mentionnez le nom de la personne recherchée sous réserve que la naissance, le mariage ou le décès soit survenu avant 1905.



## DEMOGRAPHIE

- Sources : DIARESSAADA et GALLICA -

Année 1892 = 248 habitants dont 230 européens ;

Année 1902 = 368 habitants dont 256 européens ;

Année 1954 = 12 940 habitants dont 207 européens ;

Année 1960 = 13 807 habitants dont 155 européens ;



En 1956 le conseil municipal de la commune mixte de MAILLOT était composé comme suit :

- Administrateur : M. CRISTOFINI Robert ;

- Président : M. IVARA Vincent ;

- M. CHIBANE Ali (Bachagha) ;

- M. KHEDIS Hamoudi (Bachagha)

- Membres du conseil par ordre alphabétique :

MM. BEKER Auguste ; BELAID Saïd (*Ouakour*) ; BELKADHI Tahar (*Caïd*) ; BEN-AMAR Abderrezak (*Caïd*) ; CAMPS-

MANOURY Sébastien ; HAMOUDI Zoubir (*Caïd*) ; MANSOUS-KHODJA Aissa (*Agha*) ; MENOUAR Mohamed (*Caïd*) ; MERZOUK Mohamed ben Ali ; OUARED Mohamed ; PITAVIN Lucien ; ROUMIEU Prosper ; TROCCON Joannès.

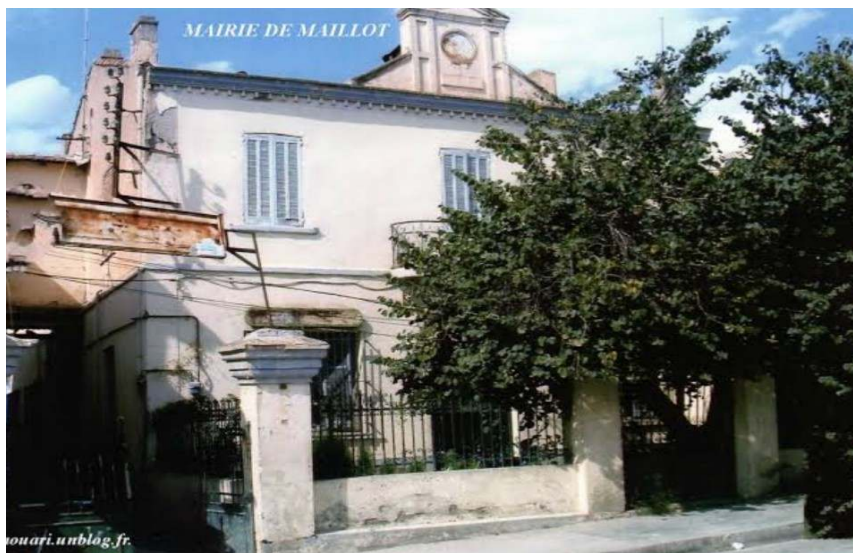

La commune de MAILLOT est rattachée, en 1956, au nouveau département de la Grande Kabylie.

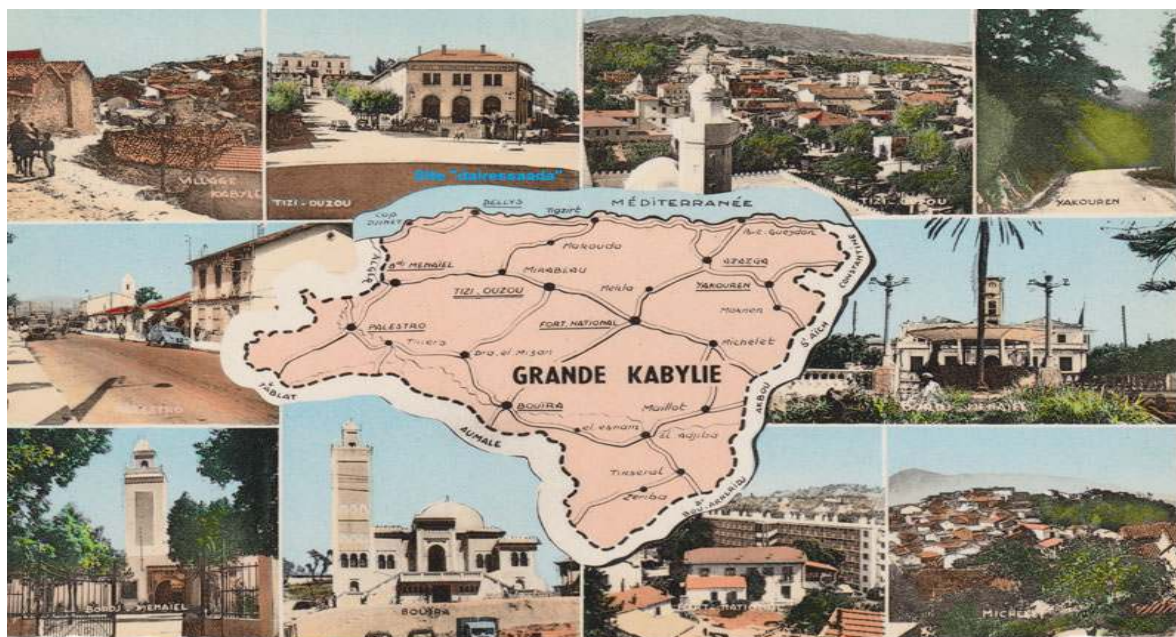

## DEPARTEMENT

Le département de TIZI-OUZOU fut un département français d'Algérie entre 1957 et 1962 avec l'index **9L**.

Considérée depuis le 4 mars 1848 comme partie intégrante du territoire français, l'Algérie fut organisée administrativement de la même manière que la métropole. C'est ainsi que pendant une centaine d'années, la ville de TIZI-OUZOU fut une sous-préfecture du département d'Alger, et ce jusqu'au 28 juin 1956. A cette date ledit département fut divisé en quatre parties, afin de répondre à l'accroissement important de la population algérienne au cours des années écoulées.

L'ancien département d'Alger fut dissous le 20 mai 1957 et ses quatre parties furent transformées en départements de plein droit. Le département de TIZI-OUZOU fut donc créé à cette date, et couvrait une superficie de 5 806 km<sup>2</sup> sur laquelle résidaient 800 892 habitants et possédait six sous-préfectures, AZAZGA, BORDJ MENAÏEL, **BOUÏRA**, DRAË- EL-MIZAN, FORT-NATIONAL et PALESTRO.

L'Arrondissement de **BOUÏRA** comprenait 10 localités :

AHL-EL-KSAR ; AÏN-TURCK ; BEZZIT ; **BOUÏRA** ; CHEURFA ; EL-ADJIBA ; EL-ESNAM ; IRHOAT ; **MAILLOT** ; ZERIBA.





MAILLOT — La Fontaine et la Gendarmerie

## MONUMENT AUX MORTS

- Source : *Mémorial GEN WEB* -

Le relevé n° 54341 mentionne les noms de **192 Soldats « Morts pour la France »** au titre de la Guerre 1914/1918 ; savoir :

**En rouge les natifs du lieu.**

■ ■ ABBACHE Moumoud (Mort en 1918) ; ABBAD Abdallah (1914) ; ABBAS Ammar (1915) ; ABBAS Rabah (dit Yahia) (1918) ; ABBAS Saïd (1916) ; ABDENNEBI Hammouche (1914) ; ABDERRHAMANE Ben Hadj Ben Dahmane (1917) ; ABDI Aïssa (1918) ; ADJA Saïd (1914) ; ADJOU Kaci (1915) ; ADJOU Saïd (1915) ; AHMED Mous (1918) ; AÏNOUCHE Hamouche (1915) ; AÏNOUCHE Kaci Ou Yahia (1915) ; AJOU Messaoud (1918) ; AKLI Amor (1919) ; ALLOUCHE Ahmed (1914) ; ALLOUCHE Amache (1918) ; ALLOUN Mohamed (1916) ; AMERI Chérif (1918) ; AMEUR Ahmed (1918) ; AMICHE OU HAMICHE Tahar (1915) ; AMRANI Hamouche (1918) ; AMRANI Mohamed (1914) ; AMROUNI Mohammed (1915) ; AMZIANE Mohamed (1918) ; AOUANE Hammissi (1915) ; AOUCHE Slimane (1918) ; AOUDIA Moussa (1917) ; ARBANE Saïd (1916) ; **ARBAOUI Hammouche (1916)** ; ARFI Saïd (1917) ; BAHOUS Brahim (1918) ; BALOUL Ammar (1916) ; BALOUL Belkacem (1914) ; BALOUZ Mohamed (1915) ; BANOUN Mohammed (1917) ; BARR Mohammed (1914) ; BECHEKER Ahmed (1914) ; BELKACEM Rabah (1918) ; BELKASSEM Mohammed (1916) ; BELKESAM Messaoud (1914) ; BELLAHMER Messaoud (1918) ; BENSÂÏH Achour (1918) ; BIDJOUT Mohamed (1914) ; BOISSIER Alphonse (1915) ; BOUABID Ali (1916) ; BOUÂÏTA Belkacem (1917) ; BOUAZAZ Mohamed (1915) ; BOUBEKEUR Hacı (1918) ; BOUBEKEUR Salem (1914) ; BOUCELKHA Mohamed (1918) ; BOUCHERIGUEN Amar (1917) ; BOUDANE Kaci (1914) ; BOUDJEMA Hacène (1917) ; BOUHARA Saïd (1915) ; BOUKRIF Ammar (1918) ; BOULILA Arezki (1914) ; BOUMEKOUZ Bouzid (1915) ; BOURIDANE Ahmed (1916) ; BOUSTA Hocine (1915) ; BOUZELMAT Mohamed (1917) ; BOUZID Ben Messaoud (1918) ; BOUZID Saïd (1915) ; CHAA Mohammed (1914) ; CHADER Mohammed (1918) ; CHAÏBI Ahmed (1915) ; CHALALI Messaoud (1914) ; CHAOURAR Mohamed (1915) ; CHARANE Amar (1914) ; **CHEIKH Oulhadj (1918)** ; CHELALOU Ahmed (1916) ; CHERARAK Ahmed (1916) ; CHERCHOUR Ali (1914) ; CHERIFI Yahia (1914) ; CHERIGUI Mezia (1915) ; CHIAD Messaoud (1916) ; CHIBANE Mohammed (1918) ; DAHACHE Hamouche (1916) ; DAHACHE Ramdane (1914) ; DAOUD Ahmed (1914) ; DAOUD Hamadache (1915) ; DAOUD Kaci (1918) ; DELLYS Mohamed (1915) ; DEMMOUCHE Belkacem (1916) ; DJOUADI Mohammed (1915) ; DUBOIS Jules (1916) ; FARICHE Ahmed (1914) ; FEDDAD Arezki (1918) ; FERMOUS Mohamed (1916) ; GASMI Ahmed (1918) ; GIRAUD Louis (1916) ; GUEBLI Yahia (1918) ; GUESSI Yahia (1918) ; GUETTAF Hocine (1918) ; HACENE Meziane (1916) ; **HADDAR Mohammed (1918)** ; HADJADJ Mouloud (1917) ; HADJOUT Mohammed (1917) ; HALLAL Mohammed (1914) ; HALLEF Mouloud (1915) ; HAMICHE Allouche (1914) ; HAMICHI Saïd (1918) ; HAMITOUCHE Hamitouche (1916) ; HAMITOUCHE Méziane (1916) ; HAMMALI Abdallah (1914) ; HAMMOUYA Hamou (1914) ; HAMRI Sliman (1918) ; HATTOUT Mohamed (1916) ; HEMHOUM Mohamed (1918) ; HOCINE Kaci (1914) ; HOCINE Saïd (1916) ; IDAHMANÈNE Laïfa (1917) ; IDDIR Ahmed (1916) ; IDJOUBAR Houni (1916) ; ILLOULI Lakhdar (1915) ; ISSAAD Yahia (1918) ; KABER Belkacem (1918) ; KAMECHE Ahmed (1918) ; KERROUR Hammouche (1916) ; KHALLADI Ben Lakhdar (1914) ; KHEDOUCI Ahmed (1918) ; KHENIFER Ali (1918) ; KHIDER Saïd (1917) ; KHIDER Salem (1915) ; KOUCHE Ameer (1918) ; LADDI Diouani (1914) ; LAÏDI Mohammed (1914) ; LAKHDARI Slimane (1915) ; LAKROUF Hammou (1918) ; LAMRI Ben Abdallah (1916) ; LAMRI Salah (1917) ; LARIBI Salah (1918) ; LATEF Tayeb (1915) ; M'KIRECH Ali Ben Amar (1915) ; MAKASSI Lakhdar (1917) ; MANCER Abdallah (1915) ; MANSEUR Mohamed (1915) ; MEBARKI Hamadache (1915) ; MEBARKI Hammiche (1916) ; MECHANE Daou (1916) ; MECHENANE Messaoud (1917) ; MEDDAH Chaâbane (1918) ; MEKAOUCHE Yahia (1917) ; MEKHZOUM Mohammed (1915) ; MESBAH Abdallah (1917) ; MESSAOUI Mouloud (1914) ; MEZIANE Ali (1914) ; MEZIANI Ali (1916) ; MEZIANI Belkacem (1917) ; MIDOUM Meddour (1914) ; MOHAMED Ben Rabah (1916) ; MOHAMMED Ben Guermiche (1916) ; **MOKRANE Amar (1918)** ; MOUMOU Hamadache (1917) ; NACER Akli (1918) ; OUADI Lounis (1914) ; OUARAB Mohammed (1919) ; OUCHEN Hammouche (1917) ; OUEDDI Rabah (1918) ; RABIA Aïssa (1915) ; RABIA Daï (1914) ; RABIA Saïd (1914) ; RAGUEB Sliman (1915) ; RAHACHE Tayeb (1914) ; RAHICHE Ahmed (1916) ; RAMDAM Saïd (1917) ; RAMDANI Mohammed (1918) ; ROUMIEU Léon (1917) ; SAADI Salah (1914) ; SABATIER Adrien (1917) ; SADI Achour (1914) ; SADI Mohammed (1918) ; SADONNI Ahmed (1915) ; SAÏD Ben Yahia (1916) ; SAÏDI Slimane (1918) ; SAÏDJ Yayia (1918) ; SELLAM Saïd (1914) ; SIFOUANE Ghili (1916) ; TERFI Djaloul (1914) ; THEL Gabriel (1918) ; TOUIL Mouloud (1914) ; TOUMI Abdallah (1918) ; TRIBECHÉ Ahmed (1917) ; TRIBECHÉ Djerbaoun (1914) ; TRIBECHÉ Rabah (1914) ; ZAATER Messaoud (1918) ; ZABAB Hamimi (1916) ; ZAÏDI Hammouche (1918) ; ZEKRI Hocine (1918) ; ZOBIRI Amar (1915) ; ZOUBIRI Saïd (1919) ■ ■.

Nous n'oublions pas nos valeureux soldats victimes de leurs devoirs à MAILLOT ou dans ce secteur :

■ ■ Sous-lieutenant (19<sup>e</sup> RC) BARBEAU Pierre (22 ans), mort des suites de blessures le 22 février 1957 ;  
 Brigadier (50<sup>e</sup> RA) BAYON Raphaël (21 ans), tué à l'ennemi le 20 avril 1957 ;  
 Chef de Bataillon (9<sup>e</sup> RCP) BLOCH René (46 ans), mort des suites de blessures le 28 janvier 1958 ;  
 Soldat (9<sup>e</sup> Zouave) BOUCH Robert (22 ans), enlevé et disparu le 30 mai 1956 ;  
 Canonnier (50<sup>e</sup> RA) BOUHATIER Paul (21 ans), tué à l'ennemi le 2 octobre 1959 ;  
 Canonnier (50<sup>e</sup> RA) BOURDET Claude (21 ans), mort accidentellement en service le 20 novembre 1958 ;  
 Brigadier (?) CASSEMICHE Pierre (21 ans), tué à l'ennemi le 17 mai 1961 ;  
 Soldat (50<sup>e</sup> RA) CHEVREUIL Marcel (23 ans), enlevé et disparu le 7 mars 1957 ;  
 Maréchal-des-logis (6<sup>e</sup> RH) CLEREMBAULT Gilbert (24 ans), mort des suites de blessures le 31 juillet 1959 ;  
 Chasseur (19<sup>e</sup> RCC) COTTINEAU André (20 ans), tué à l'ennemi le 11 mars 1961 ;  
 Hussard (7<sup>e</sup> RH) CRUYPENINCK Jean (22 ans), tué à l'ennemi le 6 septembre 1957 ;  
 Marsouin-Parachutiste (6<sup>e</sup> RPIMa) DE-BIASO Serge (19 ans), tué à l'ennemi le 13 octobre 1959 ;  
 Lieutenant (ABC) DE-FOURNOUX-LA-CHAZE Patrick (26 ans), tué à l'ennemi le 8 janvier 1958 ;  
 Brigadier-chef (50<sup>e</sup> RA) ESTERLINGOT Daniel (21 ans), mort des suites de blessures le 14 janvier 1959 ;  
 Sous-lieutenant (7<sup>e</sup> RH) FERON Pierre (22 ans), mort des suites de blessures le 4 juillet 1957 ;  
 Sergent (2<sup>e</sup> RI) GARREAU Gaston (22 ans), mort des suites de blessures le 31 janvier 1957 ;  
 Lieutenant (50<sup>e</sup> RA) GUILLAUME Roger (24 ans), tué à l'ennemi le 2 octobre 1959 ;  
 Adjudant-chef (50<sup>e</sup> RA) LE-COCHENNEC J. Marie (41 ans), tué à l'ennemi le 8 janvier 1958 ;  
 Sergent-pilote (27<sup>e</sup> DIA) LECLERCQ Bernard (24 ans), tué à l'ennemi le 20 mai 1958 ;  
 Brigadier (50<sup>e</sup> RA) LEGRAND Alfred (21 ans), tué à l'ennemi le 4 juin 1959 ;  
 Dragon (2<sup>e</sup> RD) MANTEL Robert (24 ans), mort accidentellement en service le 30 juillet 1959 ;  
 Soldat (2<sup>e</sup> RI) MARIENNE Bernard (21 ans), mort des suites de blessures le 7 décembre 1956 ;  
 Maréchal-des-logis (50<sup>e</sup> RA) PALATAN Roger (23 ans), tué à l'ennemi le 25 février 1960 ;  
 Artilleur (50<sup>e</sup> RA) RENAULT Claude (21 ans), tué à l'ennemi le 2 octobre 1959 ;  
 Lieutenant (6<sup>e</sup> BCA) RIBIOLLET Bernard (23 ans), mort des suites de blessures le 10 février 1959 ;  
 Soldat (?) RICETTO Robert (23 ans), mort accidentellement en service le 27 juin 1956 ;  
 Soldat (9<sup>e</sup> Zouave) ROQUET Pierre (22 ans), enlevé et disparu le 30 mai 1956 ;  
 Maréchal-des-Logis (7<sup>e</sup> RH) VIDAL Roger (22 ans), tué à l'ennemi le 30 mai 1958 ■ ■



Campement du 50<sup>ème</sup> R.A à l'Oued Brahim

-Nous pensons également à nos malheureux compatriotes victimes innocentes d'un terrorisme aveugle mais aussi cruel à MAILLOT et dans sa région pendant nos événements :

M. EGEA Lazare (52 ans), enlevé et disparu le 10 avril 1957 ;  
 M. SABATIER Noël (27 ans), assassiné le 26 mars 1956 ;

### EPILOGUE M'CHEDALLAH

De nos jours (recensement 2008) = 24 406 habitants.





## LA GARE de MAILLOT - Quiétude fantomatique

Auteure : Nadia HAMANI – Source : Journal EL-WATAN du 3 août 2008.

Extrait : « Cette gare historique, construite aux environs de 1870, a connu son plein essor durant la période de l'occupation française. Cela en raison de l'implantation de centaines de colons établis dans les vastes plaines de M'Chedallah, et dont les récoltes sont acheminées – à partir de cette gare – jusqu'aux ports d'ALGER et de BOUGIE pour être embarquées à destination des pays d'Europe de la rive nord de la Méditerranée tels, la France, l'Espagne, et l'Italie...etc. Ce qui s'ajoute aux centaines de voyageurs utilisant ce moyen (le train) quotidiennement.

« Aujourd'hui, mis à part le passage des trains, rien ne vient troubler la quiétude fantomatique de cette gare qui offre un piètre visage ainsi qu'une dégradation assez avancée de son infrastructure et de ses équipements. La bâtisse plus que centenaire ne tient debout que par miracle ; car, n'ayant bénéficié d'aucune rénovation, elle ressemble à s'y méprendre, à une station ferroviaire du Far-West. Il ne manque au décor que les chevaux, les chariots et les cow-boys, comme pour ajouter une note funeste au lugubre panorama de l'endroit.

« La suppression de l'arrêt de MAILLOT-gare pénalise l'une des daïras, la plus peuplée, de la wilaya de BOUIRA, ainsi que les romantiques et les nostalgiques d'un voyage en train comme au bon vieux temps. Cette gare revient dans tous les récits de l'ancienne génération et constitue un pan important de la mémoire collective. Il fût une époque où cette gare était l'unique moyen de locomotion et de déplacement pour la population, les contingents d'indigènes de la commune mixte de MAILLOT mobilisés pour participer à la 1<sup>ère</sup> et la 2<sup>ème</sup> Guerres mondiales ont été acheminés à partir de cette gare, soit vers CONSTANTINE ou ALGER pour partir au front libérer la France.

« C'est enfin au niveau de la gare MAILLOT que sont descendus, drapeau à la main, en 1962, les moudjahidines de la région qui revenaient des frontières notamment tunisiennes. MAILLOT-gare est donc l'un des plus anciens vestiges de l'Algérie colonisée, elle mérite un tout un autre sort que celui de l'abandon et la désertion ».

SYNTHESE réalisée grâce aux Auteurs précités et aux Sites ci-dessous :

<http://encyclopedie-afn.org/Maillot - Ville>

<https://fr.geneawiki.com/index.php?title=Alg%C3%A9rie>

[https://www.persee.fr/doc/geo\\_0003-4010\\_1898\\_num\\_7\\_31\\_18092](https://www.persee.fr/doc/geo_0003-4010_1898_num_7_31_18092)

[http://www.persee.fr/web/revues/home/prescript/article/pharm\\_0035-2349\\_1989\\_num\\_77\\_281\\_3493](http://www.persee.fr/web/revues/home/prescript/article/pharm_0035-2349_1989_num_77_281_3493)

[https://www.persee.fr/doc/pharm\\_0035-2349\\_1989\\_num\\_77\\_281\\_3493](https://www.persee.fr/doc/pharm_0035-2349_1989_num_77_281_3493)

<https://illyithene-djurdjura.blog4ever.com/histoire-de-m-chedallah-ex-maillot>

[http://cdha.fr/sites/default/files/kcfinder/files/Club\\_Kabylie/conqu%C3%AAte\\_kabylie\\_1\\_JPF\\_120115.pdf](http://cdha.fr/sites/default/files/kcfinder/files/Club_Kabylie/conqu%C3%AAte_kabylie_1_JPF_120115.pdf)

<https://gallica.bnf.fr/ark:/12148/bpt6k6112818s/f1n184.pdf>

[https://www.persee.fr/doc/outr\\_0300-9513\\_1998\\_num\\_85\\_319\\_3627](https://www.persee.fr/doc/outr_0300-9513_1998_num_85_319_3627)

[http://diaressaada.alger.free.fr/l-mes\\_cartes-postales/Population/Kabylies/Kabylies.html](http://diaressaada.alger.free.fr/l-mes_cartes-postales/Population/Kabylies/Kabylies.html)

<http://www.lestizis.fr/Kabylie-1900/>



Site "Diaressaada":  
Ex-Eglise de Maillot.

Notre église banalisée...

**BONNE JOURNÉE A TOUS**

Jean-Claude ROSSO [ [jeanclaudio.rosso3@gmail.com](mailto:jeanclaudio.rosso3@gmail.com) ]